

ROMÂNIA
JUDEȚUL CONSTANȚA
UNITATEA ADMINISTRATIV-TERITORIALĂ
COMUNA TÂRGUȘOR

STATUTUL COMUNEI
2020

H.C.L. Nr. 52/28. 07. 2020



ANEXĂ

la Hotărârea nr. 52 din 28. 07. 2020

ROMÂNIA
JUDEȚUL CONSTANȚA
UNITATEA ADMINISTRATIV-TERITORIALĂ
COMUNA TÂRGUȘOR

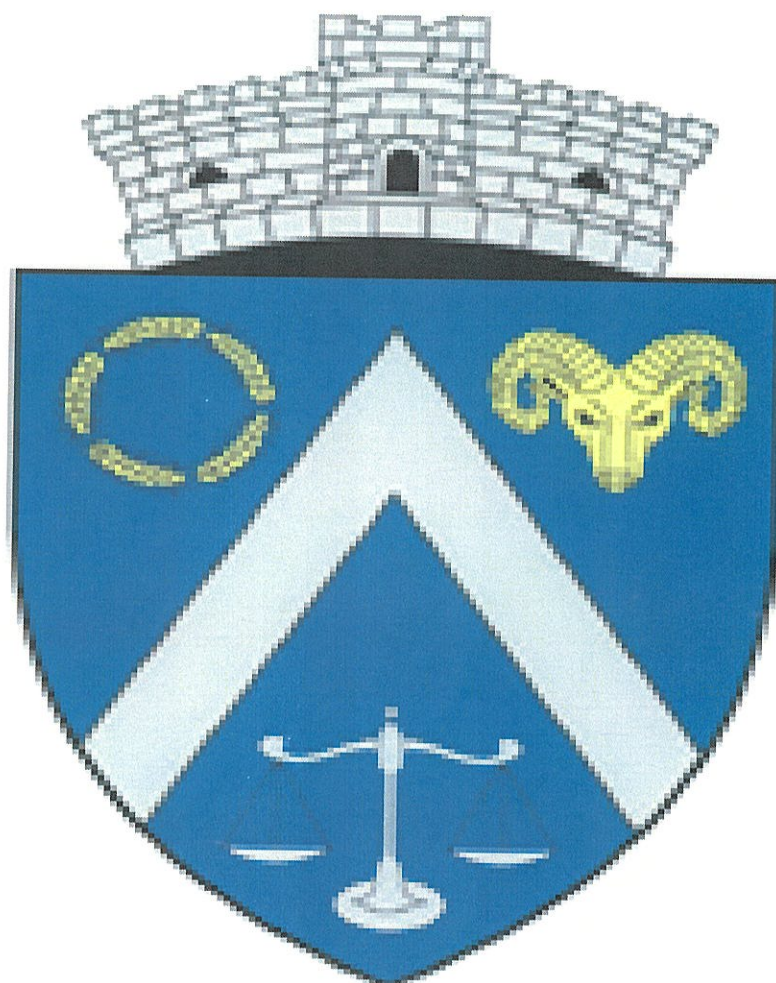

STATUTUL COMUNEI

2020



Cap. I. ADMINISTRAȚIA PUBLICĂ LOCALĂ

1. ORGANIZARE ȘI DATE DE CONTACT

Comuna Târgușor este persoană juridică de drept public care are ca scop administrarea eficientă a resurselor comunității în condițiile legii. În conformitate cu prevederile Legii nr. 351/2001, privind aprobarea Planului de amenajare a teritoriului național – Secțiunea a IV-a: Rețeaua de localități, comuna Târgușor este comună de rang IV, satele componente fiind de rangul V.

În Comuna Târgușor, administrația publică este organizată și funcționează potrivit prevederilor O.U.G. nr. 57/2019 și în conformitate cu hotărârile Consiliului Local.

Administrația publică din localitate se organizează și funcționează în temeiul principiilor autonomiei locale, descentralizării serviciilor publice, eligibilității autorităților administrației publice locale, legalității și al consultării cetățenilor în soluționarea problemelor locale de interes deosebit.

Principalele domenii aflate sub administrarea autorității publice locale sunt:

- a. planificarea urbană și gestionarea spațiilor verzi de interes local;
- b. colectarea și gestionarea deșeurilor menajere, inclusiv salubritatea și întreținerea terenurilor pentru depozitarea acestora;
- c. distribuirea apei potabile, construirea și întreținerea sistemelor de canalizare și de epurare a apelor uzate și pluviale;
- d. construcția, întreținerea și iluminarea străzilor și drumurilor publice locale;
- e. amenajarea și întreținerea cimitirelor;
- f. administrarea bunurilor din domeniile public și privat locale;
- g. gestionarea, întreținerea și echiparea instituțiilor de învățământ și sănătate (școli, grădinițe de copii, cabinete medicale școlare, etc.);
- h. dezvoltarea și gestionarea rețelelor urbane de distribuire a gazelor;
- i. activități culturale, sportive, de recreere și pentru tineret, precum și planificarea, dezvoltarea și gestionarea infrastructurilor necesare acestor tipuri de activități;



j. construcția de locuințe și acordarea altor tipuri de facilități pentru păturile sociale vulnerabile, precum și pentru alte categorii ale populației;

k. organizarea serviciilor S.V.S.U. al comunei Târgușor.

2. ORGANIGRAMA - APARATUL DE SPECIALITATE AL PRIMARULUI

Primarul, viceprimarul și secretarul general, împreună cu aparatul de specialitate al primarului, constituie o structură funcțională cu activitate permanentă, denumită **Primărie**, care duce la îndeplinire Hotărârile Consiliului Local și Dispozițiile primarului, soluționând problemele curente ale colectivității locale.

ROMÂNIA
JUDEȚUL CONSTANȚA
COMUNA TÂRGUȘOR
CONSILIUL LOCAL

ANEXA Nr.1
La Hotărârea Nr.24/14.02.2020
PREȘEDINTE DE ȘEDINȚĂ,
Consilier, Mircea VIZIREANU

ORGANIGRAMA 2020

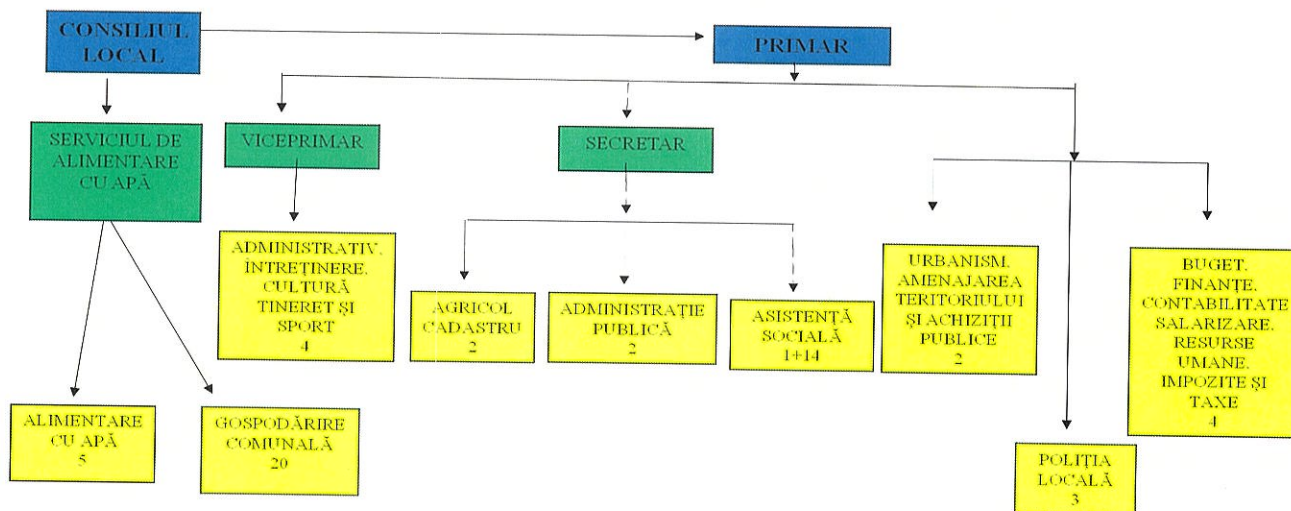

PRIMAR,

Viorel PETRE

Funcția	Număr posturi	Ocupate	Vacante	Total
Nr. total de demnitari		2	0	2
Nr. total de înalți funcționari publici		0	0	0
Nr. total de funcții publice de conducere		1	0	1
Nr. total de funcții publice de execuție		10	2	12
Nr. total de funcții contractuale de conducere**		0	0	0
Nr. total de funcții contractuale de execuție		16	4	20
Nr. total de posturi din cadrul instituției/autorității publice		29	6	35
Nr total de posturi potrivit art. III alin. (2) din O.U.G. Nr. 63/2010 pentru modificarea și completarea Legii nr. 273/2006 privind finanțele publice locale, precum și pentru stabilirea unor măsuri financiare, cu modificările și completările ulterioare ***			17	17



3. CONSILIUL LOCAL AL COMUNEI TÂRGUȘOR

Consiliul Local al comunei Târgușor este alcătuit din **11 consilieri locali**.

1. Daniel-Marius TICOSCHI – PNL
2. Dumitru DRAGU – PNL
3. Consilier local - PMP – **vacant**
4. Radu-Răzvan MANEA – PSD
5. Mădălina NEGRU – CI
6. Oliver OPREA – PNL
7. POTLOG DOINA – PNL
8. Consilier local - PMP – **vacant**
9. Maria ȘTEFAN – PSD
10. Mircel VIZIREANU – PNL
11. Consilier local - PMP – **vacant**

La data prezentului statut, Consiliul local al comunei Târgușor, județul Constanța, **funcționează cu un număr de 8 consilieri locali rămași în funcție.**

CAP. 2. PREZENTAREA GENERALĂ A LOCALITĂȚII

Târgușor este un sat în județul Constanța, în Podișul Casimcei. Este reședința comunei Târgușor. În trecut s-a numit **Pazarlî**, nume ce provine din limba tătară, însemnând „*Târgul*”, sau „*Satul cu târg*”, .

Numele de Tîrgușor îl are din anul 1930, iar din anul 1956 apare cu numele de Târgușor, așa cum este valabil și în zilele noastre .

Localitățile care alcătuiesc comuna Târgușor sunt:

- **Târgușor** - reședința de comună
- **Mireasa** - saț aparținător

Satele provin istoric din neolitic.



ROMÂNIA
JUDEȚUL CONSTANȚA
CONSILIUL LOCAL AL COMUNEI TÂRGUȘOR



În perioada premergătoare anilor 1700 au fost locuite de populație turcă și tătara, după cum reiese și din dimensiunea veche a satelor:

- *Pazarlia* (Târgușor)
- *Ghelengic* (Mireasa).

1. DATE GEOGRAFICE ȘI ÎNCADRAREA ÎN TERITORIU

Comuna Târgușor este amplasată în zona nord-vestică a județului Constanța, la o distanță de aproximativ 40 km de municipiul Constanța, 50 de km distanță de Hârșova, 33 de km de Medgidia și 35 de km față de țărmul Mării Negre.

Din punct de vedere geografic, Târgușor este străbătut de paralela de 44*27'53`` latitudine nordică și de meridianul 28*25'45`` longitudine estică, situată în Regiunea de Dezvoltare Sud-Est.

Comuna Târgușor are ca **vecinătăți** următoarele teritorii administrative:

- la sud – comunele Nicolae Bălcescu și Mihail Kogălniceanu;
- la nord – comunele Pantelimon și Grădina;
- la vest – comunele Crucea și Siliștea;
- la est – comunele Cogealac și Grădina;

Amplasarea comunei Târgușor este la intersecția drumurilor județene DJ 225 cu DJ 222, care face legătura localităților din nordul teritoriului cu DN 2 A (Constanța - București) și, de asemenea, face legătura cu județul Tulcea.

În apropierea comunei Târgușor, la o distanță de 15 km, se află localizat aeroportul Mihail Kogălniceanu, dar și portul Hârșova, la o distanță de 50 km.

Legătura cu alte localități ale județului se face pe DJ 222 - spre nord și sud-est, spre localitățile Cheia, respectiv Mihail Kogălniceanu, pe DJ 225 - spre vest și sud, spre localitățile Pantelimon, respectiv Nicolae Bălcescu:

Comuna Târgușor are în componență localitățile Târgușor și Mireasa. Satul Mireasa se află spre Pantelimon, legătura rutieră realizându-se pe DJ 225.

Legătura cu alte localități se face și pe calea ferată Tulcea-Constanța, pe raza comunei existând o stație C.F.R. – pentru călători, respectiv Halta de mișcare Târgușor-Dobrogea, care deservește locuitorii satului Târgușor.



ROMÂNIA
JUDEȚUL CONSTANȚA
CONSILIUL LOCAL AL COMUNEI TÂRGUȘOR



Teritoriul comunei este situat pe Platoul Central Dobrogean în partea de nord a județului Constanța, la aproximativ jumătate din distanța dintre Marea Neagră și Dunăre.

În vecinătatea localității Târgușor, într-un pinten calcaros aflat pe malul drept al văii Visterna, se află peștera „*La Adam*”, recunoscută chiar și la nivel european, unde au fost descoperite numeroase dovezi ale vieții omenești la vremea paleoliticului mijlociu (100.000 – 35.000 a.Chr.) și urme osteologice ale tipului de om rațional, fosil, din epoca paleoliticului superior.

Situată în sud-vestul comunei Târgușor, *Peștera Liliiecilor sau Peștera "Gura Dobrogei"*, are 3 intrări și mai multe galerii, lungimea galeriilor fiind de peste 480 m. În această peșteră au fost atestate numeroase mărturii ale activității umane, unelte de silex paleolitic și neolitic, fragmente de ceramică neolitică, cât și obiecte mai recente din metal aparținând epocii fierului. Peștera oferă condiții optime pentru coloniile de lilieci, care au dat și numele peșterii, Peștera Liliiecilor. Astfel, cele mai multe galerii și încăperi ale peșterii sunt zone de adăpostire a liliecilor în timpul verii și de hibernare în timpul iernii. Marile colonii de lilieci aparțin speciei mediteraneene *Rhinolophus mehelyi* și *Myotis mistacinus*.

Accesul la peșteră se face din DN 2 Constanța – Mihail Kogălniceanu (25 km), apoi DJ 222 Mihail Kogălniceanu – Târgușor (11 km), Târgușor – Gura Dobrogei (pe drum pietruit – 4 km).

Diversele forme de relief de pe întinsul comunei Târgușor sunt dezvoltate pe calcare, acoperite de loess, pe care s-au format soluri bune pentru agricultură, dar și condiții optime de locuire. În general, relieful comunei este un relief de podiș structural de platformă, densitatea fiind redusă 0-3 km, cu pante reduse.

Relieful teritoriului comunei Târgușor este extrem de variat, ceea ce influențează puternic geneza și evoluția solurilor. Astfel în cadrul acestui areal se disting următoarele structuri geomorfologice:

- câmpie înaltă, întretăiată de văi înguste, care prezintă înclinații ușoare și denivelări slabe;
- versanți cu pante și expuneri diferite brăzdate pe alocuri de fâgășe și ravene, cu petice de rocă la zi. Relieful acestor pante este foarte variat, înclinațiile variază între 10-35 %.

Datorită structurii geomorfologice și a fenomenului de eroziune, pe versantul sudic al văii Casimcea se întâlnesc mai multe fenomene carstice, ceea ce conferă peisajului forme variate a văilor, pante, stânci sub diferite forme, peșteri, etc.

Fiind situată în zona podișurilor interioare, relieful comunei Târgușor este caracterizat de existența depozitelor de vârstă mezozoică, reprezentate de calcare sau marne jurasice, acoperite de o cuvertură de loess de o grosime variabilă.



ROMÂNIA
JUDEȚUL CONSTANȚA
CONSILIUL LOCAL AL COMUNEI TÂRGUȘOR



Rețeaua hidrografică este reprezentată de existența râului Casimcea, ce trece prin partea de sud a teritoriului comunei, dar și prin existența unor pârâuri ce străbat localitățile Târgușor-Visterna, și firul de apă ce străbate satul Mireasa, cu numele de Mireasa, acesta din urmă vărsându-se în râul Casimcea.

Vegetația este specifică zonei de stepă. Pe teritoriul comunei Târgușor vegetația se încadrează în categoria stepei semiaride, având unele variații cauzate diferitelor unități geomorfologice de pe acest teritoriu. În zona de vale a pârâului Casimcea este predominant o vegetație ce este caracteristică câmpiei joase și umede fiind drept o zonă de stepă semiaridă.

Se pot întâlni arbuști mici specifici solului arid, iar ca și varietate a pomilor fructiferi, în zonă regăsim, în număr cât mai mare, caisul și prunul.

Zona Târgușor fiind situată în zona de stepă, întâlnim plante specific acestei zone cum ar fi : *coada șoricelului, aliorul, scânteiuța, cimbrișorul, diferite specii de graminee care populează pășunile.*

În depresiuni sau pe pante mai sunt tufișuri formate din *porumbar, păducel și mur*. Este întâlnită și vegetația lemnoasă care este reprezentată, în mare parte, de pădurile amenajate pe terenurile degradate (foste pășuni amplasate pe dealuri supuse eroziunii), fiind reprezentată de specii de *salcâmi, salcie, plop, gladice și păducel*. Datorită legăturii strânse între răspândirea solului și a vegetației se întâlnește o varietate de viețuitoare.

Fauna teritoriului comunei Târgușor este reprezentată de speciile caracteristice stepei printre care se numără *popândăul, iepurele, orbetele mic, șoarecele de camp, șobolanul cenușiu*. Din categoria animalelor carnivore fac parte : *dihorul de stepă, dihorul pătat, vulpea, grivanul, șarpele rău*.

Reptilele sunt reprezentate prin *gușterul vărgat, șopârla de stepă și broasca țestoasă dobrogeană*. Dintre păsări amintim *rândunica, graurul, coțofana, uliul porumbar, uliul șerpar, prepelița, cucul, cioara și ciocârlia, etc.*

Clima este specifică zonelor celor mai călduroase ale țării, comuna Târgușor bucurându-se de o climă de tip pontic, temperat-continentală excesivă. Astfel media temperaturilor anuale trece de 11 * C, contrastele dintre iarnă și vară pot trece de 25*C, iar precipitațiile nu depășesc 500 mm anual.

De asemenea, în această zonă a comunei se mai poate menționa și existența Crivățului care poate fi descris ca un vânt rece și uscat, producând evaporarea puternică a apei acumulate în sol în timpul iernii.

Frecvența cea mai mare o are vântul din direcția nord-vest și se manifestă, mai ales vara, cald, uscat, provocând pierderi mari de umiditate din sol. Iarna fiind caracterizată de vântul care bate din direcția nord-est, provocând viscoliri, scăderi de temperatură și uscăciune.



ROMÂNIA
JUDEȚUL CONSTANȚA
CONSILIUL LOCAL AL COMUNEI TÂRGUȘOR



Din punct de vedere pluviometric , teritoriul în care se află localitatea este caracterizată ca fiind o *zonă extrem de secetoasă*, cu precipitații insuficiente și neuniform repartizate. Cele mai mari cantități de apă cădeau, în mod obișnuit, în lunile mai și iunie, însă în ultimii ani, precipitațiile care au căzut în lunile iulie și august au dus la inundarea multor gospodării din localitate, dar și a culturilor agricole care au fost amplasate pe terenurile mai joase.

Comuna fiind situată în nord-vestul județului, are un topoclimat stepic mai arid, media precipitațiilor anuale sunt destul de modeste, iar vânturile dominante bat dinspre nord-est- est, est-sud-vest.

Solul este specific zonei de stepă dobrogeană, iar cernoziomurile sunt soluri caracteristice acesteia. În principal, solurile au o dispunere etajată, sub formă de fâșii în direcția vest-est, pe fundalul cărora s-au format, local, soluri intrazonale.

În localitățile aferente comunei Târgușor se regăsesc și soluri erodate, care ar trebui protejate cu perdele de copaci, dar și solul bălan care este predominant vermic, ele sunt formate din suprafețe orizontale sau cu pante foarte mici având altitudini de peste 100 m, pe loessuri, argile și aluviuni, unde stratul freatic se află la adâncimi de 20 m.

2. DEMOGRAFIE

Comuna Târgușor face parte din regiunea Dobrogea, străveche provincie de pe tărmlul vestic al Pontului euxin (Marea Neagră), localitățile acestui ținut fiind dintre cele mai vechi din România, cu origini în antichitatea greacă .

Pe la anii 1920, după retragerea turcilor și tătarilor, zona a fost populată cu crescători de animale (oieri), veniți cu turmele din zonele Brașov, Făgăraș, Sibiu, Brăila.

Sate de oameni gospodari, muncitori și civilizați, au întărit de-a lungul timpului aceste localități, dezvoltând economia, comerțul, cultura, învățământul. Cu sprijinul material al cetățenilor, **s-a înființat în anul 1930 - Primăria Tîrgușor**, primar fiind Nicolae Barzan, de profesie învățător, fiu al satului, destoinic și gospodar, acesta a dezvoltat rețeaua de drumuri, a construit școala și primăria, construcții care și în prezent adăpostesc aceleași instituții. În aceeași perioadă s-au construit biserici de cult ortodox în ambele localități.

Mai târziu, s-au stabilit în localitatea Mireasa, 10 familii, credincioși "de ziua a șaptea", oameni destoinici și gospodari .



ROMÂNIA
JUDEȚUL CONSTANȚA
CONSILIUL LOCAL AL COMUNEI TÂRGUȘOR



În perioada comunistă, ambele sate au fost trecute în planul urbanistic specific, construindu-se sedii C.A.P., I.A.S., Cooperativa de consum, grădiniță, creșă, cămin cultural, casa agronomului, clădiri care astăzi aparțin domeniului privat al comunei Târgușor.

Evoluția populației după datele recensămintelor din anii 1992, 2002, 2011

Conform datelor prezentate de Institutul Național de Statistică (INS), evoluția populației după domiciliu ne arată că, în primă instanță, în anul 1992, populația comunei era de 3.035 persoane, pentru ca ulterior populația comunei să scadă la 1754 persoane în anul 2011.

Evoluția populației pe sexe în perioada 1992-2016

Conform datelor recenzate se constată că la nivelul comunei Târgușor, populația este ușor masculinizată, numărul de femei fiind inferior celui al bărbaților, cu o pondere la nivelul anului 2016 de 48% femei și 52% bărbați, respectiv 806 femei și 874 bărbați .

Structura populației după sex și grupe de vârstă la finele anului 2016

Realizarea structurii pe grupe de vârstă permite o evaluare a gradului de îmbătrânire cât mai elaborată. Conform clasificării folosite de INS, populația tânără se consideră între 0-14 ani, cea adultă între 15-64 ani și cea îmbătrânită peste 65 de ani .

Analiza evoluției populației pe grupe de vârstă de la nivelul comunei Târgușor ne indică o scădere cu 19,38 % a populației tinere în anul 2016, față de 2006, cu 6,97 % a populației adulte și o ușoară scădere a populației îmbătrânite, cu 2,02 % .

Structura etnică la nivelul anului 2011

Comuna Târgușor are o populație omogenă din punct de vedere etnic, conform datelor recensământului din 2011, majoritatea locuitorilor sunt români - 96,22 %, 3,52 % din populație au o etnie necunoscută, iar diferența de 0,26 % au o altă etnie.



Structura populației după religie la nivelul anului 2011

Din punct de vedere confesional, majoritatea locuitorilor sunt ortodocși – 95,11 %, pentru un procent de 3,52 % din populație nu este cunoscută apartenența confesională, iar diferența de 1,37 % au o altă religie .

CAP. 3. STRUCTURA URBANĂ

Zona centrală a comunei cuprinde majoritatea funcțiunilor de interes public (instituții publice: Primăria, Poliția, școli, grădinițe și after school, biblioteca comunală, cămin cultural, unități comerciale, biserică, dispensar, poștă, farmacie, etc.), complementată cu zone de locuit, de alimentație publică, spații verzi, parcuri, etc.

CAP. 4. INFRASTRUCTURA, UTILITĂȚILE PUBLICE ȘI ECHIPAREA TERITORIULUI

4.1. INFRASTRUCTURA DE DRUMURI ȘI TRANSPORT

Rețeaua rutieră ce tranzitează teritoriul administrativ al comunei Târgușor este compusă din drumuri județene și comunale.

Teritoriul administrativ al localității Târgușor este străbătut de drumul județean DJ 222, care face legătura cu localitatea Mihail Kogălniceanu, dar și de drumul județean DJ 225, care face legătura cu localitățile Mireasa și Nicolae Bălcescu. Acesta străbate localitatea de o distanță de aproximativ 2 km.

Teritoriul administrativ al localității Mireasa este străbătut de drumul județean DJ 225, pe o distanță de aproximativ 1,5 km, drum ce face legătura cu localitățile Târgușor și Pantelimon.

Starea străzilor

Străzile din comuna Târgușor au o lungime totală de 35,7 km, din care : 23,2 km în localitatea Târgușor și 12,5 km în localitatea Mireasa.

Străzile comunei au un grad mediu de degradare, cu îmbrăcămintea de piatră spartă, totalizând o lungime egală cu 11.139 ml, ce au fost implementate în proiectul PNDL aprobat și aflat în curs de derulare, la data prezentului statut.

Străzile din localitatea Târgușor în curs de asfaltare:

- Total străzi din piatră spartă = 7.195 ml;
- Total străzi Târgușor = 7.195 ml .



ROMÂNIA
JUDEȚUL CONSTANȚA
CONSILIUL LOCAL AL COMUNEI TÂRGUȘOR



Străzile din localitatea Mireasa în curs de asfaltare:

- Total străzi din piatră spartă = 3.944 ml;
- Total străzi Mireasa = 3.944 ml .

La nivelul localității Târgușor se remarcă existența parcării amenajate în fața primăriei localității .

Transportul public de călători

Comuna Târgușor are acces auto la următoarele rute :

- DJ 222 – județul Tulcea – Râmnicu de Jos – Grădina-Cheia – Târgușor – Mihail Kogălniceanu – Cuza Vod- - Medgidia – Peștera – Pietreni (DN3 - Constanța);
- DJ 225 (de la DN 22C) – Tortomanu – Nicolae Bălcescu – Târgușor – Pantelimon – Vulturu – Saraiu.

Transportul public se face cu mașini de tip maxi-taxi, dar și cu autobuze, pe ruta Constanța – Târgușor-Runcu. Cursele se încadrează în intervalul orar 06,30 – 17,30.

Operatorii care asigură transportul public de călători, dețin autorizații și respectiv licențe de traseu, eliberate de Consiliul Județean Constanța.

Transportul feroviar

Comuna Târgușor are acces la rețeaua C.F.R. prin intermediul Haltei de mișcare Târgușor-Dobrogea, care deservește comuna Târgușor.

Linia Medgidia - Nicolae Bălcescu – Târgușor – Cogealac – Mihai Viteazu – Babadag – Tulcea , este o linie de cale ferată neelectrificată, care deservește, atât transportul de persoane, cât și cel de mărfuri.

4. 2. ALIMENTARE CU ENERGIE ELECTRICĂ ȘI ILUMINAT PUBLIC

Comuna Târgușor este complet alimentată cu energie electrică. Sistemul de distribuție este realizat de la rețele aeriene de 20 kv, prin posturi de transformare către rețeaua aeriană de pe drumurile comunale, de la care sunt realizate racorduri către consumatori.

Iluminatul public este realizat din rețeaua de joasă tensiune a comunei. Sunt utilizați pentru pozare, stâlpi destinați rețelei de alimentare a consumatorilor casnici (0,4 KV) echipați cu corpuri de iluminat cu lămpi cu led.



Energie regenerabilă

Compania Enel Green Power România deține un parc cu turbine eoliene de cca 60MW din Constanța, parcul eolian Târgușor – Nicolae Bălcescu fiind operațional, cu o capacitate instalată de 59,8 MW (26 de turbine de 2,3 MW fiecare) și poate genera peste 170 milioane kWh de electricitate pe an, la capacitate maximă.

4. 3. SALUBRIZAREA ȘI GESTIONAREA DEȘEURILOR

Comuna Târgușor este membră în ”Asociația de Dezvoltare Intercomunitară Dobrogea ,, care își propune implementarea unui sistem integrat de colectare selectivă a deșeurilor la nivel județean și face parte din Zona 1 – Constanța.

Activitatea de colectare a deșeurilor din Comuna Târgușor se realizează de către un operator privat, S.C. IRIDEX SALUBRIZARE S.R.L, care prestează servicii de salubritate începând cu anul 2017, contractul fiind încheiat ca urmare a unei proceduri de atribuire directă.

Gunoii se ridică săptămânal de la gospodăriile populației, respectiv în ziua de marți pentru localitățile Târgușor și Mireasa.

Cu toate acestea, colectarea selectivă a deșeurilor nu se realizează încă integral pentru toate tipurile de materiale, în condițiile în care nu există încă o cultură a populației și a agenților economici în acest sens, iar numărul reciclatorilor este redus.

Colectarea selectivă parțială conduce la creșterea costurilor cu serviciile de salubritate, prin cantitatea mare de deșeuri amestecate pe care operatorul local trebuie să o transporte la Stația de sortare din localitatea Medgidia (deșeurile generate de zona 1).

Deșeurile stradale, refuzul de sortare și deșeurile bio-stabilizate- vor fi depozitate în cadrul depozitului ecologic existent în localitatea Ovidiu.

4. 4. TELECOMUNICAȚII ȘI INTERENET

Rețelele de internet de la nivelul comunei sunt realizate din fibră optică, dispusă pe stâlpii care asigură alimentarea cu energie electrică a localității, acoperind 100% din suprafața comunei, ceea ce permite conectarea la serviciile specifice tuturor utilizatorilor, și anume instituții publice, persoane fizice. Traficul de date asigurat prin rețelele de internet are viteză de 1-50 MGB/sec.



În localitățile Târgușor și Mireasa există internet gratuit pe domeniul public, precum și un număr de 42 de camere de supraveghere video.

CAP. 5. AGRICULTURĂ ȘI DEZVOLTARE RURALĂ

Funcția agricolă a comunei Târgușor se materializează în producție vegetală, viticolă, producție animalieră, elemente de activități adiacente, precum prelucrarea primară a produselor vegetale și animaliere (produse de lapte de vacă și oaie), precum și valorificarea pe piața liberă a produselor agroalimentare obținute.

Suprafața administrativă totală a Comunei Târgușor de 9.993 ha, din care 8.699 ha au folosință agricolă. Dintre acestea, 7.715 ha sunt terenuri arabile, 1.173 ha pășuni, 10 ha vii, 1,00 ha livezi .

Suprafața neagră este de 1294 ha, dintre care 749 ha păduri, 68 ha ape, 87 ha de construcții, 150 ha căi de comunicații și căi ferate și 240 ha terenuri degradate.

Conform rezultatelor finale ale Recensământului General Agricol din anul 2016, la nivelul comunei există un număr de 570 de gospodării.

Promovarea turistică și evenimente organizate

În comuna Târgușor se organizează, anual, și se sărbătorește : „Ziua comunei,, - 21 mai, sărbătoarea de ” Bobotează” și cea a Hramurilor Bisericilor ortodoxe din localitățile Târgușor și Mireasa, respectiv în luna mai, *Hramul ”Sfinților Împărați Constantin și Elena”*, în localitatea Târgușor, iar în luna august, *Hramul ”Adormirea Maicii Domnului”*, în localitatea Mireasa.

Tot la nivel local, în fiecare an, se organizează de către preșcolarii și elevii ciclului primar/ gimnazial, ai Școlii Gimnaziale nr.1 Târgușor, *”Târgul de toamnă”*.

La aceste sărbători locale participă, atât localnicii, cât și oficialitățile locale, invitați sau alți cetățeni din alte localități vecine.

Printre punctele de atracție turistică ale comunei Târgușor se enumeră: *Mănăstirea cu Hramul ”Sf. Dionisie Exiguul și Efrem cel Nou”, peștera ”La Adam ” și peștera ”Lilieilor”*, amplasate în zona Gura Dobrogei, zonă cu diverse forme de relief, care oferă un peisaj pitoresc descris de formele variate ale văilor, pantelor, stâncilor și peșterilor. Este o zonă cu vegetație specifică, care îndeamnă, pe oricine, la drumeții scurte, meditație și relaxare .



CAP. 6. CADRUL SOCIAL

La nivelul Primăriei Comunei Târgușor funcționează Compartimentul de asistență socială al comunei Târgușor, structură specializată în administrarea și acordarea beneficiilor de asistență socială și a serviciilor sociale, înființată la nivel de compartiment funcțional în aparatul de specialitate al primarului, cu scopul de a asigura aplicarea politicilor sociale în domeniul protecției copilului, familiei, persoanelor vârstnice, persoanelor cu dizabilități, precum și altor persoane, grupuri sau comunități aflate în nevoie socială.

Compartimentul de asistență socială oferă servicii de informare, identificare, evaluare, consiliere socială, consiliere juridică și socială, orientare psihologică, servicii de asigurare a hranei pentru diferite categorii de locuitori ai comunei expuși riscului de excluziune socială: copiii străzii, minori și tineri cu risc de marginalizare socială, familii monoparentale, persoane fără venituri sau cu venituri sub quantumul venitului minim pe economie, persoane adulte fără adăpost, persoane sau familii cu risc de marginalizare social și stare precară de sănătate, familii având în componență persoane cu handicap.

CAP. 7. EDUCAȚIE

În Comuna Târgușor educația elevilor de vârstă preșcolară și școlară este asigurată de 2 unități de învățământ:

- Școala Gimnazială nr.1 Târgușor
- Grădinița cu program normal – Târgușor

CAP. 8. SĂNĂTATE

În Comuna Târgușor funcționează următoarele unități medicale:

- 1 cabinet medical individual ;
- 1 cabinet stomatologic
- 1 farmacie

CAP. 9. CULTURĂ ȘI SPORT

În domeniul sportiv, cel mai bine reprezentat este fotbalul. În localitate își desfășoară activitatea **Asociația Sportivă “VIITORUL TÂRGUȘOR”**, societate civilă particulară, fără personalitate juridică,



constituită pe lângă Primăria Târgușor și recunoscută prin certificatul de identitate sportivă, eliberat de Agenția Națională pentru Sport, la data de 02.11.2005 .

CAP. 10. ORDINEA PUBLICA SI SIGURANȚA CETĂȚEANULUI

În scopul asigurării ordinii și liniștii publice, a prevenirii și combaterii infracțiunilor, a pazei bunurilor aparținând domeniul public și privat, la nivelul Comunei Târgușor funcționează următoarele instituții publice:

- Postul de Poliție Târgușor;
- Poliția locală – compartiment funcțional în cadrul aparatului de specialitate al primarului comunei Târgușor .

CAP. 11. COOPERARE INTERNĂ ȘI INTERNAȚIONALĂ

Comuna Târgușor a semnat la data de 25.11.2013, la Sinaia, ÎNȚELEGEREA de COOPERARE și PARTENERIAT, cu comuna **Clisova** din Republica Moldova.

Această înțelegere s-a încheiat, în vederea promovării proiectelor de colaborare în mai multe domenii la nivel local, a schimburilor de informații și experiență în domeniile administrației publice locale, schimburilor de elevi, culturii, comerțului, industriei, telecomunicațiilor, transportului, agriculturii, medicinei, turismului și sportului.

Comuna Târgușor este membră în:

- *ASOCIAȚIA DE DEZVOLTARE INTERCOMUNITARĂ "DOBROGEA" (A.D.I);*
- *ASOCIAȚIA COMUNELOR DIN ROMÂNIA (ACoR) ;*
- *ASOCIAȚIA " Grupul Local de Dezvoltare al Zonei Mihail Kogălniceanu – Cogealac".*

Ceremonii oficiale

Cu prilejul unor evenimente deosebite Primaria Comunei Târgușor organizează ceremonii oficiale.

Ceremoniile se vor organiza cu prilejul:

- *Zilei Naționale a României*
- *Zilei Tricolorului*
- *Zilei Eroilor*
- *Zilei de 24 ianuarie*



CAP. 12. ÎNSEMNELE SPECIFICE ALE COMUNEI TÂRGUȘOR

Însemnele specifice ale localității și modalitățile de utilizare a acestora.

Stema comunei Târgușor a fost aprobată prin *Hotărârea Guvernului Nr.42/2020 privind aprobarea stemei comunei Târgușor, județul Constanța, în forma prezentată de mai jos:*



Stema comunei Târgușor poate fi reprodusă pe firmele și sigiliile autorității administrației publice locale, pe imprimările acestora și pe indicatoarele care marchează intrarea în localitățile comunei. Va putea fi expusă pe frontispiciul clădirilor în care se află sediul autorităților administrației publice locale, împreună cu stema țării, potrivit reglementărilor legale existente.

Stema comunei Târgușor poate fi folosită cu prilejul unor manifestări de interes local, în acțiuni protocolare sau festive și poate fi reprodusă pe insigne, embleme, pe diferite tipărituri și alte obiecte destinate să contribuie la cunoașterea specificului local.

În cazul în care stema comunei Târgușor este reprodusă, expusă sau folosită împreună cu stema României, aceasta va fi așezată în dreapta stemei țării, privind stemele din față, și nu va avea dimensiuni mai mari decât cele ale stemei țării.

CAP. 13. DISPOZIȚII FINALE

Prezentul statut se adoptă și se modifică de către Consiliul local prin procedura stabilită de lege și Regulamentul de Organizare și Funcționare a Consiliului local.

PREȘEDINTE DE ȘEDINȚĂ,

Consilier, Daniel Marius TICOSCHI



AVIZEAZĂ PENTRU LEGALITATE:

Secretarul general al comunei Târgușor,

Camelia VELICICĂ